

Satzung

der Ortsgemeinde Alsbach

zur Erhebung von wiederkehrenden Beiträgen für den Ausbau von Verkehrsanlagen (Ausbaubeitragsatzung wiederkehrende Beiträge)

vom 7.11.2023

Der Gemeinderat Alsbach hat aufgrund des § 24 der Gemeindeordnung (GemO) und der §§ 2 Abs. 1, 7, 10 und 10 a des Kommunalabgabengesetzes (KAG) folgende Satzung beschlossen, die hiermit bekannt gemacht wird:

INHALTSÜBERSICHT:

- § 1 Erhebung von Ausbaubeiträgen
- § 2 Beitragsfähige Verkehrsanlagen
- § 3 Ermittlungsgebiete
- § 4 Gegenstand der Beitragspflicht
- § 5 Gemeindeanteil
- § 6 Beitragsmaßstab
- § 7 Eckgrundstücke und durchlaufende Grundstücke
- § 8 Entstehung des Beitragsanspruches
- § 9 Vorausleistungen
- § 10 Ablösung des Ausbaubeitrages
- § 11 Beitragsschuldner
- § 12 Veranlagung und Fälligkeit
- § 13 Übergangs- bzw. Verschonungsregelung
- § 14 Öffentliche Last
- § 15 In-Kraft-Treten

§ 1

Erhebung von Ausbaubeiträgen

- (1) Die Gemeinde erhebt wiederkehrende Beiträge für die Herstellung und den Ausbau von Verkehrsanlagen nach den Bestimmungen des KAG und dieser Satzung.
- (2) Ausbaubeiträge werden für alle Maßnahmen an Verkehrsanlagen, die der Erneuerung, der Erweiterung, dem Umbau oder der Verbesserung dienen, erhoben.
 1. "Erneuerung" ist die Wiederherstellung einer vorhandenen, ganz oder teilweise unbrauchbaren, abgenutzten oder schadhaften Anlage in einen dem regelmäßigen Verkehrsbedürfnis genügenden Zustand,
 2. "Erweiterung" ist jede flächenmäßige Vergrößerung einer fertiggestellten Anlage oder deren Ergänzung durch weitere Teile,
 3. "Umbau" ist jede nachhaltige technische Veränderung an der Verkehrsanlage,
 4. "Verbesserung" sind alle Maßnahmen zur Hebung der Funktion, der Änderung der Verkehrsbedeutung i.S. der Hervorhebung des Anliegervorteiles sowie der Beschaffenheit und Leistungsfähigkeit einer Anlage.
- (3) Die Bestimmungen dieser Satzung gelten auch für die Herstellung von Verkehrsanlagen, die nicht nach dem Baugesetzbuch (BauGB) beitragsfähig ist.
- (4) Die Bestimmungen dieser Satzung gelten nicht, soweit Kostenerstattungsbeträge nach §§ 135 a-c BauGB zu erheben sind.
- (5) Ausbaubeiträge nach dieser Satzung werden nicht erhoben, wenn die Kosten der Beitragserhebung außer Verhältnis zu dem zu erwartenden Beitragsaufkommen stehen.

§ 2

Beitragsfähige Verkehrsanlagen

- (1) Beitragsfähig ist der Aufwand für die öffentlichen Straßen, Wege und Plätze sowie selbstständige Parkflächen und Grünanlagen sowie für selbstständige Fuß- und Radwege.
- (2) Nicht beitragsfähig ist der Aufwand für Brückenbauwerke, Tunnels und Unterführungen mit den dazugehörigen Rampen, mit Ausnahme des Aufwands für Fahrbahndecke und Fußwegbelags.

§ 3

Ermittlungsgebiete

- (1) Sämtliche zum Anbau bestimmte Verkehrsanlagen des Gemeindegebietes bilden als einheitliche öffentliche Einrichtung das Ermittlungsgebiet (Abrechnungseinheit). Die Begründung für die Ausgestaltung der einheitlichen öffentlichen Einrichtung ist dieser Satzung als Anlage 2 beigelegt.
- (2) Der beitragsfähige Aufwand wird für die eine Abrechnungseinheit bildenden Verkehrsanlagen nach den jährlichen Investitionsaufwendungen in der Abrechnungseinheit nach Abs. 1 ermittelt.

§ 4

Gegenstand der Beitragspflicht

Der Beitragspflicht unterliegen alle baulich, gewerblich, industriell oder in ähnlicher Weise nutzbaren Grundstücke, die die rechtliche und tatsächliche Möglichkeit einer Zufahrt oder eines Zugangs zu einer in der Abrechnungseinheit gelegenen Verkehrsanlage haben.

§ 5

Gemeindeanteil

Der Gemeindeanteil beträgt 30 %.

§ 6

Beitragsmaßstab

(1) Maßstab ist die Geschossfläche. Die Berechnung der Geschossfläche erfolgt durch Vervielfachung der nach Abs. 2 ermittelten Grundstücksfläche mit der Geschossflächenzahl.

(2) Als Grundstücksfläche nach Abs. 1 gilt:

1. In beplanten Gebieten die überplante Grundstücksfläche. Ist das Grundstück nur teilweise überplant und ist der unbeplante Grundstücksteil dem Innenbereich nach § 34 BauGB zuzuordnen, gilt als Grundstücksfläche die Fläche des Buchgrundstücks; Nr. 2 ist ggf. entsprechend anzuwenden.
2. Hat der Bebauungsplan den Verfahrensstand des § 33 BauGB erreicht, ist dieser maßgebend. Nr. 1 Satz 2 gilt entsprechend. Liegen Grundstücke innerhalb eines im Zusammenhang bebauten Ortsteiles (§ 34 BauGB), sind zu berücksichtigen:
 - a) bei Grundstücken, die an eine Verkehrsanlage angrenzen, die Fläche von dieser bis zu einer Tiefe von 50 m.
 - b) bei Grundstücken, die nicht an eine Verkehrsanlage angrenzen, mit dieser aber durch einen eigenen Weg oder durch einen Zugang verbunden sind (Hinterliegergrundstück), die Fläche von der zu der Verkehrsanlage hin liegenden Grundstücksseite bis zu einer Tiefe von 50 m.
 - c) Grundstücksteile, die ausschließlich eine wegemäßige Verbindung darstellen, bleiben bei der Bestimmung der Grundstückstiefe nach a) und b) unberücksichtigt.
 - d) Sind die jenseits der nach a) und b) angeordneten Tiefenbegrenzungslinie liegenden Grundstücksteile aufgrund der Umgebungsbebauung baulich oder in ähnlicher Weise selbständig nutzbar (Hinterbebauung in zweiter Baureihe), wird die Fläche bis zu einer Tiefe von 100 m zugrunde gelegt.

Sind die hinteren Grundstücksteile nicht in diesem Sinne selbständig nutzbar und geht die tatsächliche bauliche, gewerbliche, industrielle oder ähnliche Nutzung der innerhalb der Tiefenbegrenzung liegenden Grundstücksteile über die tiefenmäßige Begrenzung nach a) und b) hinaus, so verschiebt sich die Tiefenbegrenzungslinie zur hinteren Grenze der tatsächlichen Nutzung.

Wird ein Grundstück jenseits der in Satz 1 angeordneten erhöhten Tiefenbegrenzungslinie tatsächlich baulich, gewerblich, industriell oder ähnlich genutzt, so verschiebt sich die Tiefenbegrenzungslinie zur hinteren Grenze der tatsächlichen Nutzung.

(3) Für die Berechnung der Geschossfläche nach Abs. 1 gilt:

1. In beplanten Gebieten ist die zulässige Geschossflächenzahl aus den Festsetzungen des Bebauungsplanes abzuleiten.
2. Ist statt einer Geschossflächenzahl nur eine Baumassenzahl festgesetzt, gilt als Geschossflächenzahl die höchstzulässige Baumassenzahl geteilt durch 3,5. Ist weder eine Geschossflächenzahl noch eine Baumassenzahl festgesetzt, sondern nur die höchstzulässige Trauf- oder Firsthöhe, gilt als Geschossflächenzahl der Wert aus der Berechnung "höchstzulässige Trauf- bzw. Firsthöhe geteilt durch 3,5 mal Grundflächenzahl", höchstens jedoch die Obergrenze nach § 17 BauNVO. Sind sowohl Trauf- als auch Firsthöhe festgesetzt, so wird nur mit der Traufhöhe gerechnet. Soweit der Bebauungsplan keine solche Festsetzung trifft, gilt als Traufhöhe der Schnittpunkt der Außenseite der Dachhaut mit der seitlichen Außenwand. Die Höhe ist ausgehend vom Ursprungsgelände in der Gebäudemitte zu messen. Bruchzahlen werden auf ganze Zahlen abgerundet.
3. Soweit kein Bebauungsplan besteht oder aus den Festsetzungen des Bebauungsplanes die zulässige Geschossflächenzahl nicht abzuleiten ist oder keine Baumassenzahl oder zulässige Höhe der baulichen Anlagen festgesetzt ist, gelten für die Berechnung der Geschossfläche folgende Geschossflächenzahlen:

a) Wohn-, Misch-, Dorf- und Ferienhausgebieten bei	
einem	zulässigen Vollgeschoss.....0,5
zwei	zulässigen Vollgeschossen0,8
drei	zulässigen Vollgeschossen1,0
vier und fünf	zulässigen Vollgeschossen1,1
sechs und mehr	zulässigen Vollgeschossen1,2
b) Kern- und Gewerbegebiete bei	
einem	zulässigen Vollgeschoss.....1,0
zwei	zulässigen Vollgeschossen1,6
drei	zulässigen Vollgeschossen2,0
vier und fünf	zulässigen Vollgeschossen2,2
sechs und mehr	zulässigen Vollgeschossen2,4
c) besondere Wohngebiete bei	
einem	zulässigen Vollgeschoss.....1,0
zwei und mehr	zulässigen Vollgeschossen1,6
d) urbane Gebiete bei	
einem	zulässigen Vollgeschoss.....1,0
zwei	zulässigen Vollgeschossen1,6
drei	zulässigen Vollgeschossen2,4
vier und fünf	zulässigen Vollgeschossen2,8
sechs und mehr	zulässigen Vollgeschossen3,0

Als zulässig i.S.d. Buchstaben a) – d) gilt die nach § 34 BauGB zulässige Zahl der Vollgeschosse. Sofern eine Bebauungsplanfestsetzung die zulässige Zahl der Vollgeschosse regelt, gilt die im Bebauungsplan festgesetzte Zahl der zulässigen Vollgeschosse.

- e) Wochenendhaus- und Kleingartengebiete0,2
- f) Kleinsiedlungsgebiete0,4
- g) Campingplatzgebiete0,5
- h) Industrie- und sonstige Sondergebiete.....2,4
- i) Kann eine Zuordnung zu einem der in Buchstaben a) bis h) genannten Baugebietstypen nicht vorgenommen werden (diffuse Nutzung), wird bei bebauten Grundstücken auf die vorhandene Geschossfläche, bei unbebauten aber bebaubaren Grundstücken auf das in der näheren Umgebung des Grundstücks überwiegend vorhandene Nutzungsmaß abgestellt.

4. Bei Grundstücken, für die der Bebauungsplan

- a) Gemeinbedarfsflächen ohne Festsetzung einer Geschossflächenzahl oder anderer Werte, anhand derer die Geschossfläche nach den vorstehenden Regelungen festgestellt werden könnte, vorsieht,
- b) nur gewerbliche Nutzung ohne Bebauung oder eine im Verhältnis zur gewerblichen Nutzung untergeordnete Bebauung zulässt,
- c) nur Friedhöfe, Freibäder, Sport-, Fest- und Campingplätze sowie sonstige Anlagen, die nach ihrer Zweckbestimmung im wesentlichen nur in einer Ebene genutzt werden können, gestattet,

gilt 0,5 als Geschossflächenzahl.

Dies gilt für Grundstücke außerhalb von Bebauungsplangebieten, die entsprechend Buchstabe c) tatsächlich genutzt werden, entsprechend.

5. Bei Grundstücken, auf denen nur Garagen oder Stellplätze errichtet werden dürfen, gilt die aus den Regelungen des Bebauungsplanes abgeleitete Garagen- oder Stellplatzfläche. Soweit keine Festsetzungen erfolgt sind, gilt 0,5 als Geschossflächenzahl.

6. Ist die tatsächliche Geschossfläche größer als die nach den vorstehenden Regelungen berechnete, so ist die tatsächliche Geschossfläche zugrunde zu legen.

(4) Für Grundstücke in Kern-, Gewerbe- und Industriegebieten wird die nach den vorstehenden Regelungen ermittelte und gewichtete Grundstücksfläche um 20 v.H. erhöht. Dies gilt entsprechend für ausschließlich gewerblich, industriell oder in ähnlicher Weise genutzte Grundstücke in sonstigen Baugebieten und innerhalb der im Zusammenhang bebauten Ortsteile (§ 34 BauGB).

Bei teilweise gewerblich, industriell oder in ähnlicher Weise genutzten Grundstücken (gemischt genutzte Grundstücke) in sonstigen Baugebieten und innerhalb der im Zusammenhang bebauten Ortsteile (§ 34 BauGB) erhöhen sich die Maßstabsdaten um 10 v.H.

§ 7

Eckgrundstücke und durchlaufende Grundstücke

(1) Grundstücke, die sowohl von einer nach § 13 dieser Satzung verschonten Verkehrsanlage erschlossen sind als auch von einer oder mehreren weiteren Verkehrsanlage(n) der Abrechnungseinheit erschlossen sind, werden nur mit 50 % ihrer gewichteten Grundstücksfläche angesetzt.

(2) Kommt für eine oder mehrere der Verkehrsanlagen nach Abs. 1 die Tiefenbegrenzung nach § 6 Abs. 2 dieser Satzung zur Anwendung, gilt die Regelung des Abs. 1 nur für die sich überschneidenden Grundstücksteile.

§ 8

Entstehung des Beitragsanspruches

Der Beitragsanspruch entsteht mit Ablauf des 31. Dezember für das abgelaufene Jahr.

§ 9

Vorausleistungen

(1) Ab Beginn des Erhebungszeitraumes können von der Gemeinde Vorausleistungen auf wiederkehrende Beiträge erhoben werden.

(2) Die Vorausleistungen werden nach der voraussichtlichen Beitragshöhe für das laufende Jahr bemessen.

§ 10

Ablösung des Ausbaubeitrages

Die Ablösung wiederkehrender Beiträge kann jederzeit für einen Zeitraum von bis zu 10 Jahren vereinbart werden. Der Ablösung wird unter Berücksichtigung der zu erwartenden Kostenentwicklung die abgezinste voraussichtliche Beitragsschuld zugrunde gelegt.

§ 11

Beitragsschuldner

(1) Beitragsschuldner ist, wer im Zeitpunkt der Bekanntgabe des Beitragsbescheides Eigentümer oder dinglich Nutzungsberechtigter des Grundstückes ist.

(2) Mehrere Beitragsschuldner sind Gesamtschuldner.

§ 12

Veranlagung und Fälligkeit

(1) Die wiederkehrenden Beiträge und die Vorausleistungen darauf werden durch schriftlichen Bescheid festgesetzt und grundsätzlich einen Monat nach Bekanntgabe des Beitragsbescheides fällig.

(2) Der Beitragsbescheid enthält:

1. die Bezeichnung des Beitrages,
2. den Namen des Beitragsschuldners,
3. die Bezeichnung des Grundstückes,
4. den zu zahlenden Betrag,
5. die Berechnung des zu zahlenden Betrages unter Mitteilung der beitragsfähigen Kosten, des Gemeindeanteils und der Berechnungsgrundlagen nach dieser Satzung,

6. die Festsetzung des Fälligkeitstermins,
7. die Eröffnung, dass der Beitrag als öffentliche Last auf dem Grundstück ruht, und
8. eine Rechtsbehelfsbelehrung.

(3) Die Grundlagen für die Festsetzung wiederkehrender Beiträge können durch besonderen Bescheid (Feststellungsbescheid) festgestellt werden.

§ 13

Übergangs- bzw. Verschonungsregelung

(1) Gemäß § 10a Abs. 6 KAG wird festgelegt, dass Grundstücke, vorbehaltlich § 7 Absätze 1 und 2 dieser Satzung, erstmals bei der Ermittlung des wiederkehrenden Beitrages berücksichtigt und beitragspflichtig werden, nach

- a) 20 Jahren bei kompletter Herstellung der Verkehrsanlage,
- b) 15 Jahren bei Herstellung der Fahrbahn,
- c) 10 Jahren bei Herstellung des Gehweges,
- d) 5 Jahren bei Herstellung der Beleuchtung bzw. durchgeführten Veranlagungen für Grunderwerb, Straßenoberflächenentwässerungskosten oder anderer Teilanlagen.

Die Übergangsregelung bei Maßnahmen nach den Buchst. a) bis d) gilt auch bei der Erneuerung, der Erweiterung, dem Umbau und der Verbesserung von Verkehrsanlagen. Erfassen eine oder mehrere Maßnahmen mehrere Teileinrichtungen, so findet eine Addition der unter den Buchstaben b) bis d) aufgeführten Verschonungsfristen nicht statt; es gilt dann die jeweils erreichte höhere Verschonungsdauer.

Die Übergangsregelung beginnt jeweils zu dem Zeitpunkt, in dem die sachlichen Beitragspflichten für die Erschließungsbeiträge nach dem BauGB bzw. für die Ausbaubeiträge nach dem KAG entstanden sind.

(2) Erfolgte die Herstellung der Verkehrsanlage aufgrund von Verträgen (insbes. Erschließungsverträge), so wird gem. § 10 a Abs. 6 Satz 1 KAG die Verschonungsdauer auf 20 Jahre festgesetzt. Die Übergangsregelung gilt ab dem Zeitpunkt, in dem die Prüfung der Abrechnung der vertraglichen Leistung und die Widmung der Verkehrsanlage erfolgt sind.

(3) Bei Grundstücken, die in einem förmlich festgelegten Sanierungsgebiet zu Ausgleichsbeiträgen herangezogen werden bzw. worden sind, wird gem. § 10 a Abs. 6 Satz 1 KAG die Verschonungsdauer anhand des Umfangs der einmaligen Belastung wie folgt festgelegt:

- 0,01 bis 2,00 € pro qm Grundstücksfläche – zwei Jahre Verschonung
- 2,01 bis 4,00 € pro qm Grundstücksfläche – vier Jahre Verschonung
- 4,01 bis 6,00 € pro qm Grundstücksfläche – sechs Jahre Verschonung
- 6,01 bis 8,00 € pro qm Grundstücksfläche – acht Jahre Verschonung
- 8,01 bis 10,00 € pro qm Grundstücksfläche – zehn Jahre Verschonung
- 10,01 bis 12,00 € pro qm Grundstücksfläche – zwölf Jahre Verschonung
- 12,01 bis 14,00 € pro qm Grundstücksfläche – 14 Jahre Verschonung
- 14,01 bis 16,00 € pro qm Grundstücksfläche – 16 Jahre Verschonung
- 16,01 bis 18,00 € pro qm Grundstücksfläche – 18 Jahre Verschonung
- Mehr als 18,00 € pro qm Grundstücksfläche – 20 Jahre Verschonung

Die Verschonung beginnt zu dem Zeitpunkt des Entstehens der sachlichen Ausgleichsbeitragspflichten.

§ 14

Öffentliche Last

Der wiederkehrende Straßenausbaubeitrag liegt als öffentliche Last auf dem Grundstück.

§ 15

In-Kraft-Treten

Diese Satzung tritt rückwirkend zum 1. Januar 2023 in Kraft.

Gleichzeitig tritt die Satzung zur Erhebung von Einmalbeiträgen nach tatsächlichen Investitionsaufwendungen für den Ausbau von Verkehrsanlagen (Ausbaubeitragssatzung Einzelabrechnung) der Ortsgemeinde Alsbach vom 11.8.2003 außer Kraft.

Soweit Beitragsansprüche nach vorhergehenden Satzungen entstanden sind, bleiben diese hiervon unberührt und es gelten insoweit für diese die bisherigen Regelungen weiter.

Alsbach, 14. November 2023

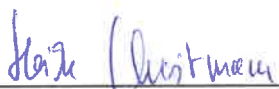

(Heike Christmann)
Ortsbürgermeisterin



Anlage 1
zur Ausbaubeitragssatzung der Ortsgemeinde Alsbach vom 7.11.2023

Lageplan

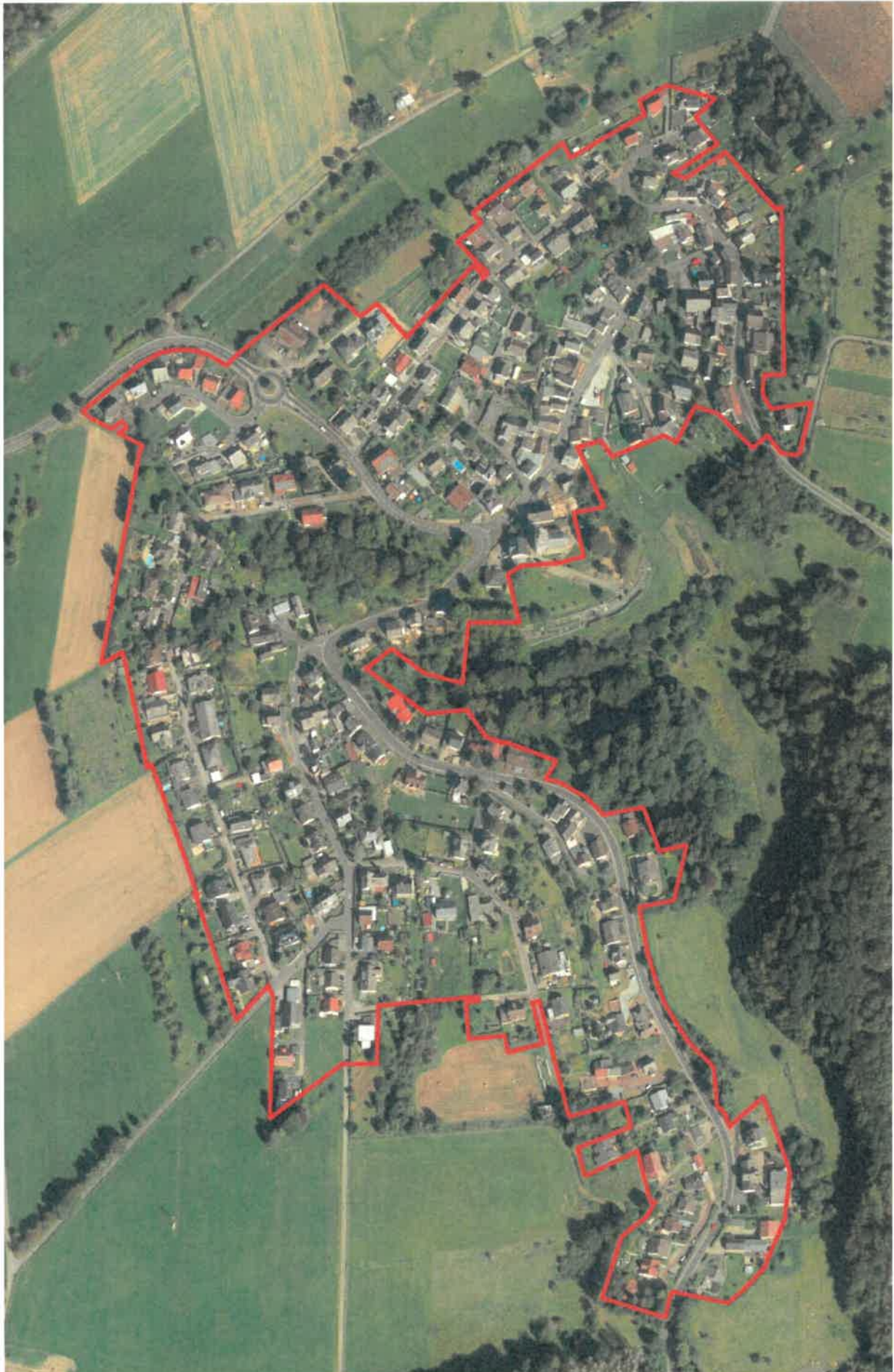

Anlage 2

zur Ausbaubeitragssatzung der Ortsgemeinde Alsbach vom 7.11.2023

Begründung

der Festlegung des Abrechnungsgebietes der Ortsgemeinde Alsbach gemäß § 10 a Absatz 1, Satz 9 Kommunalabgabengesetz Rheinland-Pfalz (KAG)

Nach § 10 a Absatz 1 KAG erheben die Gemeinden für den Ausbau öffentlicher und zum Anbau bestimmter Straßen, Wege und Plätze (Verkehrsanlagen) wiederkehrende Beiträge. Die jährlichen Investitionsaufwendungen für Verkehrsanlagen werden nach Abzug des Gemeindeanteils als wiederkehrender Beitrag auf die Grundstücke verteilt, welche die rechtliche und tatsächliche Möglichkeit einer Zufahrt oder eines Zugangs zu einer Straße haben, die zu der aus sämtlichen zum Anbau bestimmten Verkehrsanlagen des gesamten Gebietes oder einzelner, voneinander abgrenzbarer Gebietsteile der Gemeinde bestehenden einheitlichen öffentlichen Einrichtung gehört. Als Grundlage werden für die Erhebung wiederkehrender Beiträge von der Gemeinde durch Satzung einheitliche öffentliche Einrichtungen festgelegt, die durch das Zusammenfassen mehrerer, in einem abgrenzbaren und räumlich zusammenhängenden Gebiet liegender Verkehrsanlagen des Gemeindegebietes gebildet werden. Die Bildung einer einheitlichen öffentlichen Einrichtung durch Zusammenfassen aller Verkehrsanlagen einer Gemeinde kann erfolgen, wenn diese aufgrund des zusammenhängenden Gemeindegebietes in ihrer Gesamtheit den einzelnen Grundstücken die Anbindung an das inner- und überörtliche Straßennetz vermitteln, § 10 a Absatz 1, Satz 6 KAG.

Das Bundesverfassungsgericht hat in seinem Beschluss vom 25. Juni 2014 – 1 BvR 668/10 und 1 BvR 2104/10 – entschieden, dass die Heranziehung zu wiederkehrenden Beiträgen für den Ausbau einer Straße als Teil einer öffentlichen Einrichtung nur für diejenigen Grundstücke in Betracht kommt, die von dieser einen jedenfalls potentiellen Gebrauchsvorteil haben, bei denen sich also der Vorteil der Möglichkeit der Nutzung der ausgebauten Straßen als Lagevorteil auf den Gebrauchswert des Grundstücks auswirkt. Der Satzungsgeber muss deshalb bei der Ausübung seines Gestaltungsermessens über die Festlegung abgrenzbarer Gebietsteile darauf achten, dass die dort liegenden Grundstücke einen konkret zurechenbaren Vorteil von dem Ausbau und der Erhaltung einer Verkehrsanlage haben. Die Voraussetzung eines konkret zurechenbaren Vorteils aufgrund einer ausreichend engen Vermittlungsbeziehung zwischen den eine einheitliche öffentliche Einrichtung bildenden Verkehrsanlagen hinsichtlich des Anschlusses an das übrige Straßennetz bedeutet danach für größere Städte und Gemeinden ohne zusammenhängende Gebiete im Allgemeinen die Notwendigkeit zur Bildung mehrerer einheitlicher öffentlicher Einrichtungen und Anbaustraßen (Bundesverfassungsgericht a. a. O.). In kleinen Gemeinden – insbesondere solchen, die nur aus einem kleinen, zusammenhängend bebauten Ort bestehen – werden sich hingegen einheitliche öffentliche Einrichtungen und Gemeindegebiet häufig decken.

Ob die herangezogenen Grundstücke einen konkret zurechenbaren Vorteil von dem Ausbau und der Erhaltung einer Verkehrsanlage haben, hängt nicht von der politischen Zuordnung eines Gebiets, sondern vor allem von den tatsächlichen örtlichen Gegebenheiten ab, etwa der Größe, der Existenz eines zusammenhängenden bebauten Gebiets, der Topographie wie der Lage von Bahnanlagen, Flüssen und größeren Straßen oder der typischen tatsächlichen Straßennutzung.

Von einer zusammenhängenden Bebauung in diesem Sinn kann nicht gesprochen werden, wenn Außenbereichsflächen von nicht nur unbedeutendem Umfang zwischen den bebauten Gebieten liegen. Auch Bahnanlagen, Flüsse und größeren Straßen, deren Querung mit Hindernissen verbunden ist, können eine Zäsur darstellen, die den Zusammenhang einer ansonsten zusammenhängenden Bebauung aufhebt. Dabei ist entscheidend auf die konkrete örtliche Situation abzustellen (OVG Rheinland-Pfalz, Urteil vom 10. Dezember 2014 – 6 A 10853/14. OVG)

Nach den eingangs geschilderten Grundlagen der Rechtsprechung ergibt sich für das Gebiet der Ortsgemeinde Alsbach eine einheitliche Abrechnungseinheit: